晶報 社址上海望平街 電話九三四二八號

中華郵政特准掛號立券照總包優益寄送之報紙 每日發行增刊無定

定報價格

直接訂購中國境內全年四元 【紀念期內特價三元】半年二元 外國二角每月四角日本同其餘外國 各埠加倍均作大洋計算報費先惠郵費在內郵票加一 分館訂購每月六角餘酌加

今日一張零售大洋二分八厘

內政部登記證警字一五二二號

廣告刊例

中宣部登記證中字一二二六號

第三千二百七十五號

【特別】報頭兩面及上幅橫條價面議【普通】每格計十五字高十九字寬每期一律洋六元半格起碼如指定地位另加【新聞中縫】每格計三十字高十字寬每期洋八元【封面中縫】每格與新聞中縫同每期洋五元

來件

國勢普查之常識(九) (炎公)

國府主計處科長張延哲君所編 普查問答

十一、什麼是普查的期距？

答、各國的人口普查大多數是每間五年或十年舉行一次、譬如英國第一次普查是在一八〇一年舉行、第二次普查是在一九〇一年舉行、美國第一次普查是在一七九〇年舉行、第二次普查是在一八〇〇年、自一八〇一年至一九〇一年、其間相距的時間是十年、自一七九〇年至一八〇〇年、其間相距的時期、就稱爲期距、

胡林翼治黔政略與現在縣政(二十二) (曹經沅講述)

敷陳最爲痛切、其扼要之理、證明會匪之地、如得廉吏主持、必不致釀成事端、無匪之地、而以貪吏混跡、則平民亦可釀亂、像這樣的議論、他在當時與時人的書札中、是屢說不一說的、各位對於歷史是很熟習的、

詩壇

錢寶仁先生傳(上) (錢士青)

余幼時聞人言、溧陽吾宗兩代彭氏胡氏太君節孝之事、早信其後必有達人、克昌其業、先生承明德之緒、加之以慈和、少失怙、恃賴祖母彭氏躬親撫養、克勤克儉、拮据成家、有祖母劉與孫李密相依爲命之概焉、從師執儒生業、髫齡遊庠、文名藉甚、邑侯楊君家源嘉其學行、聘爲區董、在地方排難解紛、辦理公益事業、不一而足、魯連之明辨、朱邑之廉平、兼而有之、其尤著者、皖省廣建至蘇省溧陽城、中有一孔道、名中方橋、距戴埠鎮西十五里、一面接近鄭埠村、此橋向係木造、山水暴發、急流冲刷、行人即發生危險、又地當衝要、車馬往來不絕、非時時修理、易生梗阻、且即數年全體翻造一次、糜費不貲、究因木質不堅、逐漸剝蝕、仍難持久、

樂園蔬食處

上海四馬路廣西路轉角 電話九一〇四一 九一〇四二

擇於七月四日開始營業

特點：地點適中 禮廳寬大 設備富麗 招待週到 選料優良 名廚烹煮 大宴小吃 價格低廉

特設經濟茶室：紅綠香茗每壺五分 各色素點每客一角 樂園客飯每位一角 冷盆素餚每碟一角

素食爲衛生之要。戒殺乃消災之本

陽德織造廠最新出品

鴛鴦邊

海上名媛新裝的必需品：時髦，鮮艷，美觀．

花色繁備 各大公司均有出售

廠址 小沙渡路四七一號

電話 三一四五四

茶業叢報社籌備處啓事

茶業叢報、爲各地茶商所共同發起、現正在籌備中、不久便可問世、但在發刊以前、隨時所得關於茶業之消息、留置恐失時效、特自四月十六日起、暫借上海晶報篇幅、陸續發表、關心茶務諸君子、欲快先覩、尚希注意、(茶業叢報社籌備處啓)

附告一 本社歡迎各地通信、如蒙賜函、請寄上海山東路晶報館代收、

附告二 凡欲訂閱晶報者、上海請向各報販購取、外埠附郵票四角、直接函寄晶報館發行部、當照所開地址、按日寄報一個月、

廬山

上海冠生園食品公司爲廬山避暑人士服務起見、特在廬山正街設立冠生園廬山支店、地位舒適、空氣清鮮、門市部發售糖果餅乾西點麪包陳皮梅罐頭食品等、樓上飲食部粵菜茶點各式西餐隨意小吃兼售各種冷飲、現已開幕正式營業矣

航空公路建設獎券 第三十七期 八月六日開獎

頭獎 人人可得

無量幸福皆從獎券中得來

國民政府航空公路建設獎券辦事處發行

內政部衛生署登記留日醫學士 **張秋朝醫師**

專治：各期梅毒 新舊白濁 橫痃下疳 皮膚疥癬 電療膀胱腎病 男女性病 暗疾夢遺滑精 疼尿肺癆

用最新科學治療方法於最短期內負責根治愈透熱電療針藥兼施絕無一點痛苦穩安靈驗擔保不再復發

診所▲老靶子路三八七號 永安醫院

村田醫院 皮膚科 泌尿科 性病科

總院 虹口老靶子路二〇三號 上午九時至下午一時 電話四三五九四

分院 法租界聖母院路一五三號大樓 下午二時至六時 電話七六二三二

晶報售書部啓事

本報自三月三日十五年週紀念日起特設售書部專售各項新舊小說及雜誌專刊物茲將最新書目及售價逐漸披露如後

- 王正廷近言錄 精裝一元 平裝六角
- 馮玉祥政治要電彙編 每冊一元
- 馮玉祥軍事要電彙編 第一二三四編每編價洋四角五分
- 馮玉祥讀春秋左傳劄記 每冊五角
- 中國民族性之解剖 每冊五角
- 世界政治經濟情報第1至10輯 每輯大洋一角
- 高灣子太史灣子祝壽文字 每冊小洋四角
- 馮玉祥訓令 每冊一元二角
- 馮玉祥日記 上下編共價洋一元八角

▲金梁著

- 御刻三希堂法帖釋文一部計六本 四元
- 清宮史略 一元二角
- 光宣小紀 八角
- 清帝后外紀 一元二角
- 辛亥殉難記 一元二角

▲包天笑著 非小說

- 黃昏銀燈 一元
- 誓琴小傳 八角
- 降城痛語 一元
- 未來世界 四角
- 犧牲 四角
- 碧海情波記 二角

▲畢倚虹著 黑暗上海 每冊五角

▲漱六山房著 九尾龜 十二冊 七元二角

▲李涵秋著 涵秋筆記 二冊 一元 雌蝶影 二角五角 琵琶怨 二角

▲畢倚虹著 雙鵑血 五角 瑤琴夫人 三角

▲陳冷血著 俠客談 四角

▲張丹斧著 拆白黨 三角

▲葉楚傖著 新小說 八角

晶報合訂冊發行

- 一月份至五月份止
- 現已按月裝訂成冊
- 每冊實價國幣四角
- 外埠另加郵費五分

西人按摩術

西洋女子精於按摩術及能修理手指甲歡迎華人惠臨一試 白克路七三八號(近卡德路口)永樂坊壹號公寓

內政部衛生署給證 衛生局登記

醫師倪賡華

重慶路咸益里三百十弄五號 電話 三二五八六

精神治療

諸君如覺精神不振·身體萎疲。請駕靜安寺路斜橋弄五十二號。一經施術。立能精神舒爽。並備浴室·最合衛生·電氣按摩。有益身心·聘有助手·非常週到。

賀爾賜保命

吾人患腎虧目眩腰酸腿軟諸症、皆因性內分泌減少所致者比比皆是。「賀爾賜保命」爲國產荷爾蒙製劑、能使性內分泌旺盛、調節各器之新陳代謝、故對于貧血萎黃、頭暈腰酸、性慾減退、精神衰弱、消化不良諸症、均可用本品以丸劑內服、或用「賀爾賜保命」針劑注射、定得滿意之效果

丸劑 每瓶一百粒五百粒

針劑 每盒五支十支

上海新亞藥廠製造

上海老胡開文沅記筆墨文具莊

本號自製松烟油墨精工選造湖水名筆門售批發價極從廉五膽藥墨天生野术譽神效端歙古研八寶印色晶石圖章北平墨盒紫檀紅木玻璃台盤國產名磁水盂筆插中西墨水古今碑帖蘇寧販冊冷箋宣紙錦綾裱裝各種紙張學校文具應有盡有電話購貨快捷簡便荷蒙賜顧諸君歡迎是爲啓 油畫筆大批發售價極便宜

地址 河南路八十八號至九十號即五馬路南首 棋盤街中五層樓大廈 電話一四四八八

寄售 皮膚癬瘡神膏 十年癩痢十日愈神效藥粉 凡患一切皮膚瘡癢及各種癩痢均著神効

華成煙公司出品

美麗牌

有美皆備 無麗不臻

美麗牌較良友愛尤爲密切

痰敵

平喘止嗆 順氣祛風 除痰鎮咳 益肺防癆

分片露

上海中西大藥房發行

永昌煤號

本號經售各省頤白鑛煤自運抗湖溫台柴炭經理各廠煤球一切家庭燃料向各研究精良志在溥利推銷借目格外迭廉電話購貨迅速零藝批發無任獻迎承臨光顧請之始知言也 不歡 號謬

地址：法租界喇格納路口平濟利路

電話：八一三七一號

白濁 別佐賴白濁丸

本醫師特製此丸藥性和平無攻伐墜之弊有消毒止痛之功專治新久五淋白濁不論體虛濕熱花柳傳染痛無痛均能透膜殺菌藥到病除永不復發請認定姚佐頓老牌不致誤每料二元半料一元各大藥房均有出售總發行所上海東新橋六馬路口姚佐頓大藥房謹啓

桃花宮浴室按摩院

本院聘請經驗宏富手術敏捷之妙齡女郎數位招待溫柔周到一經施術即覺身心爽暢精神煥發如承各界惠顧不勝歡迎之至

繼續大減價一月

價目……按摩沐浴 藥水擦背 每種紙收一元

貴州路寧波路轉角中國飯店南

北平旅行指南

第四版新書昨又運滬是書爲北平名記者馬芷庠主編名小說家張恨水甚定關於北平「歷史風俗」「名勝古蹟」「宮殿壇廟」「出產食品」「政軍機關」「學校團體」「工商現狀」等項詳載無遺銅版相片四百餘幀文字達六百頁附贈北平五城四郊故宮三大殿遊覽全圖三大幅精裝每冊售一元平裝六角 上海中國旅行社及大公報代辦部均代售

零訊

民誼大藥廠投資踴躍

民誼大藥廠、自開始招股後、投資者非常踴躍、昨黃任之君等、將認股書暨股款等、均交該廠籌備處、諸民誼周邦俊二君、以籌備處工作緊張、又加聘王乙之君等、佐理一切、所有章程、亦將印刷竣事、不日即可付郵、如需函索此項招股章程、請函上海四馬路中西大藥房登記云、

航獎開獎記

國民政府航空公路建設獎券、第三十六期于昨日(一日)仍在逸園當衆開獎、各界代表到監察院劉三、市政府林子老、銀行公會林康侯、第三特院勵平獎券委員黃延芳、董顯光及杜月笙、徐新六、獎券辦事處處長陳洪氏等數十人、各界仕女前往參觀者七千餘人、頭獎〇四二二九八二號、于二點十五分搖出、下期獎券于今日起開始發行、定八月六日開獎、查航空獎券自發行以來、因信用可靠之所費無幾所獲甚鉅、並又可幫助政府建設公路、及擴充航空、故人民均樂予購買云、

外訊

北冰洋工作引人注意

塔斯社六月莫斯科通訊 北冰洋航線總管理處每日有各種人民二百餘名來到、要求派往北冰洋工作、彼等在蘇聯中部原有職業、但欲參加對服北冰洋的英勇大業、莫斯科郵局每日遞往該處之國內國外來函亦達三百件、國外來函人大都係科學家及專家、總管理處現有工作人員三萬二千餘名、對於數千海員飛行家、無線電員、科學家、農業家、教師及醫師等、北冰洋的工作已成一種職業、

巴斯克足球隊和列寧格拉

塔斯社七月一日列寧格拉電 巴斯克與列甯格拉足球隊比賽結果、爲二比二之和局、

余大雄君致九福製藥公司書

九福製藥公司台鑒：敝眷自前年冬間起因產前後患乾性肋膜炎，變肺結核，旋病傷寒，致肺癆加劇，每日午後潮熱，咳嗽盜汗，飲食不進，幸臺咸伯庸醫師，治以貴公司新發明之一牌素」良藥，性射與內服並用，數閱月後，信潮復來，肺癆盂愈，病時最低體重，七十三磅，者只今增至一百零六磅半九功效之靈，徵所早有，用特鳴謝，並告病家。晶報余大雄啓告　民國二十六年三月三日

勢訓

（丹翁）

前幾天報上說、地球上頭發財之一名邦、忽有若干財商、似乎對于應納的稅務、幾欲來個遷延逃避的樣式、斯誠不可解、隔數朝、又見宣稱政用結束、虧短多少億、多少萬、多少千、數字之夥、令人咋舌、其實此邦精算、更那派如是、然而如是、將無與以上新聞、受萬分一之影響乎、殆亦不閱者、孰敢輕厥教訓、因系小詩、

小我合大我。何人賴別人。誠宜多別徑。
然亦可推輪。詢未數金谷。悲成幾伯仁。
才知物力厚。尤貴衆情真。

教育界羞與偽伍

【潋妙】

這一次世界教育會議、在日本開會、吾國的教育學術團體 本已派人參加、記得吾國所派的團長、還是學術界的權威胡適之先生、當時世界教育會事務總長大島正德、曾聲明不邀偽滿參加 現在忽然竟食前言、於六月三十日來函、又決定允許偽滿代表特別參加 這是一件使人氣憤的事 偽滿組織、本不爲世界所公認、他們安能列席世界教育會議、我國教育團體早經決定態度 倘然偽滿要參加的、我們就不參加 所以我希望吾國的教育團體執定主義 堅決反對 現在日本對於我、常常用一種騙的手段、騙上了路、他另用別種手法 我們也不知受了多少騙了、此次的世界教育會議、他們先試一下、不久、一九四〇年的世界運動會、也要在日本舉行了、倘然這一次放過了門、下一次的世界運動會 他有先例可援了、

為廣東鄒敏初義務辯護

（蘇非）

我前天讀了莞爾君的「上海鄒敏初」一文、覺得這篇文章、含蓄入妙、很夠味兒、但是文章儘管含蓄、事迹却早顯豁呈露了、我以爲這種事迹、越顯露越好、越見得政治的清明、和要硬把他壓沉下去、人家心裏豈但是失望、恐怕反要加一重懷疑、而且還有一層、像這樣的事情、我倒不怪鄒敏初不好、就拿廣東鄒敏初來說罷、他向來負着不好的聲名、幷非不曾做過、好的事情 却還要給他一個堂皇冠冕可以大做不好事情的機會、這又是個什麼道理呢、上海有沒有鄒敏初、我不曉得、上海鄒敏初和廣東鄒敏初、是不是同一路數、我也不管、但勿要使廣東鄒敏初一個人叫冤枉纔好、

□蔣委員長巡視廬山森林植物園【國際社攝】

新聞業之末路

【三】【露軒】

報紙需要之技術與設備既然逐漸增多、而一般受僱人員之薪給、還是立定在手工業時代之水準上、于是從業者不得不兼學校教授、兼律師、兼其他公職、幷有兼其他報社職務、與一稿數投的現象、在此種狀態中、新聞家早已失掉超然的地位、更有一班沒落官僚(老者)、墮落青年(少者)、有機會則出去做官就事、落職後則退爲報人、以報人面目再作奔進之途徑、及出路已生、又將新聞界重行拋棄、若從之立意 早非忠于職業者、質言之、吃飯問題耳、報人什九既如上述、 在社會上有何尊貴之可言 政府加以統制之、漸漸汰弱留強 或者尚可作爲政治宣傳的工具、故吾國趨勢、亦向這條路上前進、最近中宣部主持人、有記者登記之議 訂四項學歷資格 爲取得記者執業之証書 如律師會計師醫師工程師等有證書者方許執業、既發書者寫作、只作爲讀者建議 現在全國大小報紙、有一千餘家、經濟能獨立、與黨政資助充分者 不及百分之五、而從業于各報社者、生活每受拖欠等竭蹶狀況、即有證書、恐亦養不活他全家 則其不能久于其業 勢所使然、除極少數之人、尚能終身其職業外、其餘完全無所保障 故記者職業在社會上、以前既不成爲一個專用名詞、以後那更不必說起了 將來報社之趨勢、報由政府辦 或由社會辦、一切人員皆爲公務員、或社團使用人、不許隨便發抒自己意見、所謂自由職業之名詞、自然應當取消 而私人資產現在存在之報、丁此潮流亦勢必漸漸趨于國家與社會統制之範圍下矣、今者尚聞某人要辦大報、某人要集股組一托辣斯預備辦七個報、然此話說在五年以前則尚爲可能、若果辦報爲救濟社會一般失業報人以維持其生活則可、而立意要發財、則處此世界潮流之下 恐不免貽時代錯誤之譏云、

黃山紀遊

（二）（侃侃）

（一）長途汽車的新生活

從上海到黃山去、普通都是坐滬杭鐵路車到杭州、再乘杭徽公路的長途汽車到徽州 再換一輛車、直到黃山 杭徽公路站在杭州湖濱滄洲旅館對面、每日早上開往徽州二蹚、一次是晨七點半、第二次是八點半、車票可以隔日買、是按着號碼坐車的、所以車上秩序甚好、坐不起小跑車去遊黃山的、坐了公共汽車、也沒有什麼不舒服的地方、 還有一種經濟的辦法、就是由杭州買票直達黃山單程要法幣八元 來回就是十六元 (一不管來回票 但是來回票可以買到徽州、祇要九元七角、從徽州到黃山單程一元九角、統共不過十三元五角、一個人就便宜了二元五角、與記者同車的另一批旅客人數有七八位、都買了直達黃山的票子、在車上大家一交談、方才曉得吃了大虧了、此雖小事、但是太不合經濟原則、經濟學家不肯明上當也、買票最早的坐最前面的第一二號坐位 愈後愈坐在後排、開車前十五分鐘 警察開車門、高呼號碼依次入坐 絲毫沒有爭先恐後的混亂情形 這一點新生活運動是值得我們讚美的、

西北造林新計畫

【金石】

西北造林一事 關係陝甘諸省農田水利甚巨 蔣委員長曾面諭實業部吳部長、切實籌備 期於明年起開始實施、茲聞實業部已將西北造林計劃綱要、擬就草案 令派中央模範林區管理局長皮作瓊、攜往西安、與軍委會行營當局 暨陝甘兩省政府、洽商具體進行辦法、俾便早日見諸實施、惟皮日內尚擬隨同吳部長往江浙等處、查勘公路植樹事宜 約一星期左右、方可首途北上云、

夢晉

【西生】

某年少、多時不見、夢中與共談、嘉其學藝猛晉 醒往驗之、果遠勝曩時、奇樂、

□方副部長(右)及林業貴(左)與傅作義合影（國際社攝）

滄浪近事

滄浪勝蹟、爲吳中名區之一、近年交通便利、遊人更見繁昌 可稱中外觀瞻所繫矣 正聞士紳籌議、建修擴大風景、繼述先賢焉、 吾知月前亭下曲水、忽現汚濁、 荷葉宛似浮萍、划艇艤岸、垂釣收竿、 里人詫異、亟施吐故納新之法、 天從人願、大雨時行、復見池水清漣、 但六郎恐興遲暮之感耳、余有感於孺子之歌曰、滄浪之水清兮 可以濯我纓、滄浪之水濁兮、可以濯我足、清斯濯纓、濁斯濯足、此之謂也、【玉壺】

□南昌儒醫袁竹儕君、治痢夙有心得、近製有治痢寶一種、以其藥品多用貴重之味、故百試百驗、允稱病家福星、【伊】

煤油大王是大運動家

歐洲通訊（清約自巴黎寄）

自美國煤油大王珞斐逝世、上海諸大報紛起致詞、 中以新聞報五月二十六日悼念之詞爲最腆辭、 比諸和國某大報力暴其人之短者、東西文士度量廣狹之分、不可同日語矣、新聞報之言曰、「昔之一班政治家軍事家實業家 捨克所入、恒累千萬、其甚者恨不得敲骨吸髓 將整個國家出賣」、旨哉是言、 說盡 借重煤油約 間接犧牲中國文化出版機關者一之隱衷矣、吾故曰、今可稱爲一生出處光明之賢俊、 莫如起身於革命、知有國而不知有家之黨國耆勳、 惟我黨國耆勳知國與民之可貴、乃不復以金錢爲貴 珞斐者、十九世紀之怪傑也、 其人自信「金錢之萬能」、謂世間一切慾望 莫不可以金錢換得之、他人意志與人格、 莫不可以金錢賄買之、遍世界之大、未受珞斐金錢戰勝者、止有芝加谷法院之蘭甸法官 Judge Kenesaw LANDIS 一人、在一九〇七年珞斐被判罰時、蘭甸曾痛斥曰、「此人罪浮於謀殺、害過於假鈔」、一時美國人聞之、莫不稱快、不意事後此甚巨之罰金案、仍由上級機關受運動而取銷、嗚呼、此十九世紀爲人百戰百勝之妙訣也、 我國之接近西方文化潮流、爲時獨晚、不料時至二十世紀、尚有美國風之漂亮外交家、平居自得自豪、亦每謂「金錢萬能、我在任何世界、均不愁不得大官 均不患不居顯職」、幾度劉郎去復來、居然珞斐先生之化身、美哉洋洋乎、豈彼滔滔無盡之金錢、亦如珞斐先生之得諸油礦者乎、抑借他人之油者乎、

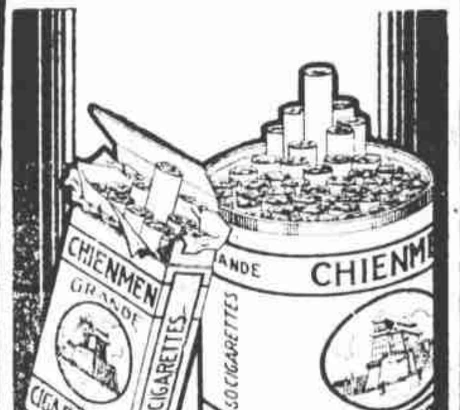

大前門香煙

無上上品

CD-357

談石湖

【四】【李阿毛】

二十八日、本晶又有吳儂先生「石湖怎比西湖好、」一文、吳儂先生的意思、以爲西湖羣山圍繞 不通外河、無外來之船隻、石湖是一通行之河流、幷且與太湖相近、這些 都是石湖與西湖相異之處、或者就是石湖不及西湖的地方、

但是我的意思、這相異之點、反而是石湖勝過西湖的優點、爲什麼呢、不錯西湖四面環山、確是景色絕佳、石湖旁邊 只有一座上方山、其餘雖然有幾座遠山、然只能做石湖的背景、與石湖沒有直接關係、似乎有些損色、但是我們若是從天然公園的經營上講、這一層、石湖實能優於西湖、因爲羣山圍繞之處、夏天必定極熱、所以西湖風景雖佳、不能充爲避暑之地、這就是吃了四面環山的苦、石湖不是四面有山、將來點綴起來 一定可以成上海附近最佳的避暑地、不像西湖那麼夏天到了晚上、水裏還有熱氣出來、除了山中、夏天覺得不到涼爽之處、

石湖中有帆船出沒、或者有客堂走破之嫌、 其實、有了這些船隻 倒很入畫景、這帆船往來 才成了天然風景、這不是缺點、反是優點、 所以這麼看來、西湖覺是死湖、石湖才是活湖、

只要能合理的整理風景 用興行的方法、去常年經營、石湖一定能勝過西湖、不過西湖牌子很老、資格太淺的石湖 一時未必能十二分的代替牠的地位罷、(完

談壯丁訓練

【習習】

壯丁訓練、是中國目前最需要最迫切的一件事、現在各省都已積極推行、聽說江蘇全省的壯丁訓練成績很不差、江蘇自從去年起、規定各地中心民衆每兩個月須辦完壯訓一期、每年至少辦四期、所以進步很快、可是缺點也難免、一、時間匆促 照省訂辦法、每一期以一百五十六小時、教完壯丁訓練的種種課程、事實上感覺不敷、二、壯丁不是自動來受訓的、都是抽來的、有些地方抽得不平均、譬如一家有三四個壯丁的抽不着、而偏生一家只有一個壯丁的、彼抽去了、於是就要生出許多事來、三、現中國的鄉村教育、還在初步改善的時候、鄉民的程度淺、自私自利的人、還不在少數、有錢的人彼抽着了、父母恐怕兒子被拉去當兵、也有出錢雇人替代的、鄉下人有力氣、肯吃苦、都有工做、誰願去幹這個、於是一般閒漢、看在錢的面子上、就替代去受訓、這般閒漢、平時多是坐茶館叉麻雀的懶漢、向來不肯起早、又會談天、又會裝病、所以就常常缺課、試問這般壯丁、在受訓時不過如此、到了緊急時期、怎麼辦呢、然而這種現象究屬不多、據徐海一帶的朋友告訴我、徐海各縣的農民、就好得多了、因爲他們平時都已備具防匪抗戰的常識、加之民間藏槍極多、訓練較便、所以徐海十幾縣的壯丁訓練成績、有美滿的好評、其餘各縣、還得逐步改良哩、

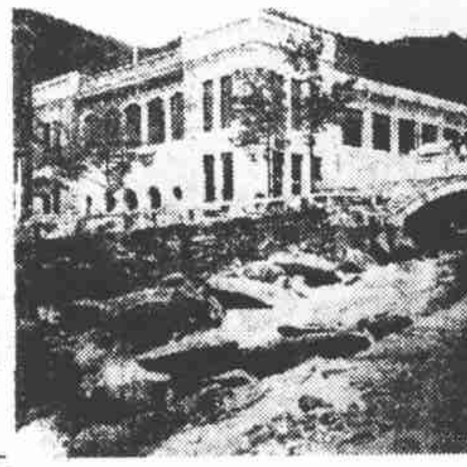

□廬山傳習學校大禮堂外觀（國際社攝）

太好假山作圍牆

（今蘇）

近讀李阿毛君詳論假山、不禁有感于懷 洋場十里中、有大好假山、廢置可惜、馬居和爽左右皆是 恍惚工部局規畫、在園之中央開闢馬路一條、始接通靜安寺路 園址遂劃分爲二、東面今名干家沙、 西即卡德路四十一弄、清末翻建洋樓數十宅、程君於建築一門、異常精核 所有假山、全部拆下、分砌於各戶門首、園牆之費藉可省却、現產權巳易主、由中國銀行信托部經租、此項佳石、陳舊寶貴、一時不易購得、深願地主注意及之、大可改作園林點綴、謂予不信、不妨一覘之也

楊妃呂后舉例

（丁卯）

本晶之談虎濟濟矣、今請以道聽塗說之一鱗半爪湊湊熱鬧可乎、 水晶與玉之稱 蓋有江南江北之分、南之水晶、即北之一塊玉、玉讀若預、至於所謂帶箭、所謂刺劲如摩登小蹄者、江淮間則名之曰一撮纓、彼處有俚歌曰、一陽配一陰、單怕一撮纓、有人遇着了、晦氣就上身、然惟貴青龍則不畏之、貴青龍者、由前環繞人後、如蒼龍鎖於任督之間、俗謂有此者、永不染夾陰傷寒症、 蓋此二者皆由血氣壯盛使然、 兩賢以相陀而益彰、與姑布家所謂七中金遇鐵掃帚而金轉生光者、其理正同、若玉而更兼饅頭、則尤爲難能可貴、又有歌語曰 白白淨淨一塊玉、有福之人來相遇、出籠饅頭飽鼓鼓、還比荷包更有致、所謂荷包者、有伸縮力、然二者不可得兼、蓋一則由於天賦、一則半由人工也、 相傳饅頭惟楊玉環爲千古一人、寵冠六宮、端由於此、自古美人無以肥爲美者、惟此爲獨、乃知其美固在此而不在彼也 其列諸異相者、尚有過膝之稱、過膝非即當飄拂之謂 蓋皆攣曲如巨螺、引之則尺有咫、釋之則還復如故、適非今日電邊之佛能保持八個月者、所能望其項背、此非臆語、相書有之、書言具此相者大貴、惟性之要求則極盛、漢之呂雉、實具此相、與塑之金龍玉柱、可謂無獨有偶、亦血氣壯盛使然、此辟陽侯之所以爲入幕之賓也歟、

黎照寰跌星高照

【芳非】

交通大學校長黎照寰先生、聽說昨天在一位友人家、登樓時因電燈昏暗、自樓梯跌下受傷、現在由友人送往醫院、我們希望黎先生是受了一點輕傷、沒有什麼妨礙的、記得黎先生在前年吧、那一天晚上、在國際飯店宴飲、到了客散時 黎先生出來找汽車、而國際飯店的停車處、却在對面的沿跑馬廳、那晚又是下雨、黎先生正要穿過馬路、不防橫裏來一汽車、將黎先生掃跌、幸虧傷勢很輕、後來就痊愈了、

偽皇學

（魯迪）

偽國之高等師範、及建國大學諸訊、均曾載諸本晶矣、尚有一特殊組織、卽偽皇學是、清初關外、宗族繁衍、有紅黃帶子之名、紅帶子爲覺羅、黃帶子則宗室也、瀋陽南關設有皇學、紅黃帶子、一至就學年齡、其貧苦難備束脩者、則多讀於皇學、月供膏火、足令平民艷羨、清末廢科舉立學校、此皇學亦改名維城學堂、雖屬高初兩等小學、而設備之完全、薪給之優厚、而關東冠、樓舍特雕雙龍、塗金鱗、輝煌奪目、至民國後、此校始廢、先後改建中學及師範、而末路王孫、更式微矣、瀋變之後、溥儀被脅、甘作傀儡、而東北前朝宗室、覺有自詡爲「康德本家」以驕人者、此輩不知世間有羞恥事矣、按清制於瀋陽東郊設高牆用以禁錮宗人之犯罪者、(還有廢基、東北航空處、拓其地爲飛行場、始剷平之、)久則流落關外、難以回京、故流品極雜 而支派已較疏、向爲無業遊民、 近乃爲某方所利用、恢復舊日之「皇學、」亦無非徒靡東北民衆之脂膏耳、

茶訊

□平水大帮美銷 市價尙穩定、錦隆新進大帮奪錦標、卅十九元五角、路莊綠茶、仍以細針眉秀眉較爲活動、珍眉等正貨、因法匯未安定、各洋行成存觀望、成交甚少云、

順從與強制

（亞洲）

順從者、不反抗也、可細分爲二、(一)被動、(二)自動、汝召一妓而悅之吻之、彼不擊不響、任汝戲弄、此被動之順從也、 我去情人之家、除談笑外、 常有抱腰接唇之行爲、彼非獨不拒我、且往往助我、助我者、卽我抱則彼擁、我接則彼吸也、此自動之順從也、

老友某君、有一戀人、常常向彼要長要短、要金錢、要衣料、要汽車、要鑽戒、幷云、「倘然不快快拿來、我和你一刀二段」此強制也、女有強制、男亦有強制、女欲向西往、男特意向東、而女者不敢不隨從男者、此亦強制 之強制決非眞愛、眞愛者、主動之順從也、男子在妓院中所得者、大概是強制、 在家庭中所獲者、大概是順從、然事有相反者、世間事全無通例也、

香港舞來樂麗芳

（益修）

大都會開幕時就進去的舞妹樂麗芳 今春突然不見芳蹤、一時舞客多興人面桃花之感 因爲她在大都會、也是數一數二的紅舞星啦、如今才知道她在香港作舞數月 聲譽絕佳、日前欣然歸來、也可見維也納陳古熊君的手段高強、 巳於二日起在維伴舞 維也納頓時增色不少 麗芳畢業某女校 籍寧波、態度端莊、 頗似大家閨秀、又有超然不凡的舞術、 知道她的、那一個不歎喜和她婆娑呢、

□維也納舞星樂麗芳女士